LILIANA ALEXANDRU RĂZVAN VOICU

GÂNDIREA ECOLOGICĂ ŞI VIITORUL OMENIRII

Liliana Alexandru
„Viitorul ți-l creezi în prezent.”
Răzvan Voicu
„Profunzimea gândului este măsura înțelepciunii.”
„Planeta Pământ are o grea povara: omul.”

Bucureşti
2008

Liliana Alexandru Răzvan Voicu

GÂNDIREA ECOLOGICĂ ŞI VIITORUL OMENIRII

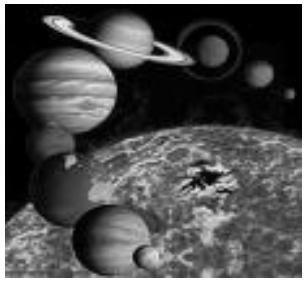

biolili_80@yahoo.com rzvnvoicu@yahoo.com
ISBN: 978-973-0-05379-1

Introducere

În contextul actual înțelegerea fenomenelor ecologice este esențială pentru a putea să ne păstrăm Planeta funcțională în ceea ce privește viața. Legătura istoriei cu ecologia ne arată că nu trebuie să bagatelizăm evenimentul ecologic pentru că aceste evenimente nu se mai repetă niciodată în timp, exact ca cele istorice, dacă pierdem niște șanse de redresare ecologică a Planetei noastre, ele nu se vor mai repeta niciodată și la un moment dat nu vor mai exista. Înțelegerea spațială a ecologiei este esențială pentru determinarea surselor energetice de bază din cadrul ecosistemelor. Terrei îi trebuie noi surse energetice ecosistemice, mult mai eficace și puternice pentru redresarea gravelor disfuncționalități energetice cauzate de om. Planeta noastră nu mai poate să-și revină ecologic, pentru că impactul antropic asupra ei este din ce în ce puternic și divers. Este o luptă inegală între cei cu gândire ecologică și cei cu gândire materialistă, ultimii având forța economică.

Cugetări

Alexandru Liliana

Cele scrise mai jos le consider pure constatări aşternute pe foaie aşa cum am perceput eu realitatea înconjurătoare. Unii vor fi în concordanță cu ce am scris, alții se vor opune şi o altă categorie va rămâne indiferentă. Noi oamenii suntem atât de diferiți încât nu trebuie să avem pretenția de a percepe lucrurile în mod asemănător.

Ajungi să te cunoşti venind în contact cu ceilalți oameni.

◊

Un om care se bazează pe simțuri pune pe primul loc planul spiritual nu cel material.

◊

Conştientizarea rolului evoluției spirituale în dauna celei materiale e primul pas spre divinitate.

◊

Dai valoare timpului prin ceea ce creezi.

◊

Oamenii cu caractere slabe devin factori limitanți pentru valoarea societății.

◊

Înțelege prezentul ca să fructifici viitorul.

◊

Slăbiciunea bărbatului e femeia, iar slăbiciunea femeii e banul.

Dacă spui oamenilor ce gândeşti nu te aştepta să fii şi înțeles.

◊

Cel care trăieşte pentru a-şi îmbogăți contul din bancă şi nu cel al sufletului nu a înțeles esența vieții.

◊

In cuplu gelozia nu vine din neîncrederea în partener ci din neîncrederea în propia persoană.

◊

Invidia vine din neputința de a-ți găsi propriul drum în viața.

◊

Egoismul,minciuna,trădarea sunt factori limitanți ai eului.

◊

Ideile nu derivă doar din cantitatea materialului citit ci din perceperea acestuia.

◊

Ca să aderi la o organizație în primul rând trebuie să crezi în scopul ei creator , nu doar în membrii ei.

◊

Credința adevarată nu se pierde,dar omul în care crezi da.

◊

Fă ceva util pentru tine: gândeşte-te în fiecare zi că poți mai mult!

◊

Dacă nu eşti înțeles de ceilalți nu face ca scop principal în viață faptul de a te face înțeles.

În viață e bine să înțelegi şi importanța luptei nu numai a victoriei finale.

◊

Unii uimesc prin modestie, alții prin ipocrizie, ambele categorii vor fi apreciate de cei care le seamană.

◊

Neîncrederea în oameni nu trebuie să conducă la izolare.

◊

Dacă ajungi să spui că ai trăit degeaba înseamnă că ai fost incapabil să înveți din experiențele tale şi ale altora.

◊

Conştiință curată, suflet liniştit!

◊

Cel care înțelege importanța drumului parcurs pâna la atingerea țelului şi nu doar scopul în sine nu va trăda.

◊

Urmează-ți drumul chiar dacă într-un moment al vieții iți dai seama că nu eşti înțeles,vei fi uimit de câți asemeni ție vei întâlni.

◊

Într-o lume mizeră om puternic e cel care-şi păstrează caracterul integru.

◊

Dacă respecți natura ai respect față de tine şi generațiile viitoare.

◊

Într-un cuplu nu-l descoperi pe celălalt ținându-l lângă tine ci dându-i libertatea de a interrelaționa cu cât mai mulți oameni.

Ajungi să respecți un om cu adevărat doar atunci când îl înțelegi.

◊

Numai cel care e conştient de adevărata sa valoare nu te părăseşte după ce l-ai sprijinit moral.

◊

Nu contează doar informația acumulată ci şi informația aplicată.

◊

Dacă-ți pare rău de ajutorul acordat cuiva înseamnă că nu l-ai ajutat din suflet ci datorită „eternului„ trebuie.

◊

A fugi de responsabilități înseamnă a fi laş în fața vieții.

◊

Neîncrederea în sine duce la stagnare şi implicit la regres, în timp.

◊

Viitorul ti-l creezi în prezent!

◊

Învață din greşelile trecutului ca să te bucuri în prezent.

◊

Teama de viață înseamnă teama de propria persoană.

◊

Învață să ai răbdare cu tine şi vei avea şi cu alții.

◊

Minte activă,bătrânețe lucidă.

Discuțiile nefinalizate cu concluzii sunt inutile.

◊

Nu face din nemulțumirile trecutului preocupările prezentului!

◊

Crează, nu stoca energie – ea e facută să circule!

◊

Cel care nu are încredere în el se mulțumeşte cu respectul din partea oricui.

◊

Cugetarea te face să vezi lucrurile multidirecțional.

◊

Personalitate puțină, influență deplină.

◊

Un caracter puternic, un drum prielnic.

◊

Grăbeşte-te să taci ca să asculți glasul naturii!

◊

Se mândreşte de reuşită cel care nu credea că o va obține.

◊

Luptă şi vei câştiga , câştigă şi vei progresa!

◊

Gândire limitată,univers măsurat!

◊

Mintea se hrăneşte cu informație, spiritul cu adevăr.

◊

Dacă într-o situație dificilă spui că te simți singur înseamnă că ți-ai pierdut credința.

◊

Frumusețea reală o vezi cu mintea nu cu ochii.

Caracterul omului e variabil în timp şi-n spațiu.

◊

Credința adevărată nu se pierde în momentele grele ci se menține de-alungul probelor vieții.

◊

Sufletul neîmplinit face chipul îmbătrânit!

◊

Nu lăsa amprenta nemulțumirilor să întreacă amprenta timpului.

◊

Corectitudinea printre cei corupți e văzută ca o trădare.

◊

Trăieşte ca să progresezi nu doar să supraviețuieşti!

Există două categorii de oameni cu încredere în reuşită:cei care se bazează pe forțele proprii şi cei care se bazează pe ajutorul acordat de ceilalți.

◊

Nu lăsa să te copleşească necunoscutul Universului căci tot la cunoscut îți vei dori să revii.

◊

Valorificând timpul îți valorifici existența.

◊

Natura îşi expune paleta de culori iarna, când paradoxal noi vedem totul în alb.

◊

Expunându-ți bogăția îți ascunzi de fapt prostia.

◊

Sensibilitatea nu trebuie să se vadă ci să se simtă.

Natura este tot ce ne-nconjoară,
Este un fulg de nea căzut în plină toamnă,
E-un leu ce-aleargă după hrană
La rându-i transformându-se în pradă.
E tot ceea ce – nseamnă viul
Ce se-mpleteşte-ndependenţă cu neviul.
E un strop de ploaie ce loveşte–n geam
Eşti tu, sunt eu cu tot ce simt şi am.
E tot ce-nseamnă a fi şi a simţi,
E tot ce mişcă în firescul a trăi
Şi-a învăţa că tot ce mişcă
Încearc-a supravieţui.

Realitatea înconjurătoare m-a determinat să scriu paginile care urmează şi să le includ în prima mea carte, cea de faţă. Dar ca să-l citez pe coautorul Răzvan Voicu: ” Prima carte e o atitudine a doua e o certitudine.” încerc ca atitudinea să devină în viitor şi „certitudine”. Ce bine ar fi dacă am lua cu toţii atitudine faţă de problemele mediului înconjurător. Atât timp cât ai ceva de scris înseamnă că îţi pasă.

Utilitatea gândirii ecologice

Am început acest capitol cu un motto:”Respectând natura te respecţi pe tine şi generaţiile viitoare !”Prin conţinutul acestei lucrări se doreşte conştientizarea importanţei ecologiei şi rolul ei educaţional.Este destinată tuturor cărora le pasă de această planetă, aşa cum se prezintă ea în momentul de faţă, aşa cum am moştenit-o de la generaţiile precedente ,cu modificările survenite de la apariţia omului şi până în prezent.Dar se pune problema ce vom lăsa noi generaţiilor viitoare? Ne pasă de acest lucru? Omul modern este prea modern pentru a-şi mai pune problema generaţiilor viitoare ci se rezumă la timpul prezent, la a face acum, a trăi cât mai bine acum, a utiliza ce îi oferă natura acum, negândindu-se la implicaţiile activităţilor antropice asupra mediului.

Trăind în secolul XXI observăm că educaţia ecologică lipseşte cu desăvârşire, atât timp cât nu se observă nici un efort din partea locuitorilor acestei Planete –Terra.Trebuie să lucrăm la formarea conştiinţei ecologice. Nu avem nevoie numai de o anumită pregătire ca să ne dăm seama de dezastrele ecologice produse de om. Respectul faţă de natură, faţă de mediul în care ne ducem viaţa de zi cu zi, trebuie să vină din partea fiecăruia, din conştiinţa noastră a tuturor. Sau poate acum văzând tot mai des răzbunarea naturii să luăm măsuri şi nu numai, să le respectăm pe cele deja luate cu privire la protecţia mediului înconjurător şi conservarea biodiversităţii.

În mod normal dacă vorbim despre ecologie trebuie să ştim ce înseamnă acest termen şi care este istoria lui.

Pornind de la etimologia cuvântului ecologie (în greacă oikos = casă, gospodărie, economie ; logos = ştiinţă) Ernst Haeckel în 1866 introduce pentru prima dată acest termen şi dă prima definiţie şi anume ecologia este ştiinţa economiei naturii, gospodăririi naturii sau ştiinţa condiţiilor luptei pentru existenţă. La noi în ţară întemeietorul ecologiei româneşti este considerat Grigore Antipa, elev al lui Haeckel. Introducerea ecologiei ca disciplină de bază în învăţământul superior s-a făcut în 1961,iar în anul 1965 a apărut primul manual românesc de ecologie care a fost elaborat de B. Stugren (Cluj-Napoca). În cărţile de specialitate se găsesc mai multe definiţii ale ecologiei si anume:"Ecologia este ştiinţa care studiază interrelaţiile dintre organismele vii şi mediul lor de viaţă. Sau ecologia este ramura biologiei care studiază raporturile dintre organisme şi mediul în care se dezvoltă şi trăiesc. Dar definiţia cea mai completă :"Ecologia este domeniul ştiinţei care studiază interacţiunea sistemelor biologice la toate nivele de organizare (individual, populaţia, biocenoza, ecosistemul, biomul, biosfera) cu mediul înconjurător în scopul cunoaşterii legităţilor acestei interacţiuni, elaborării metodelor de optimizare a condiţiilor ecologice ce asigură funcţionarea normală a sistemelor vii, conservării diversităţii biologice şi diminuării influenţelor negative a factorilor antropici asupra biosferei în ansamblu.Sunt conştientă de faptul că nu contează doar a înşira definiţiile unor termeni dacă nu putem înţelege sensul, ca să punem în aplicare.

Greşim considerându-ne superiori faţă de celelalte vieţuitoare şi faţă de tot ceea ce ne înconjoară.După cum spunea A..D. Xenopol : „Omul nu poate să transforme natura.Tot ceea ce poate este să-şi adapteze spiritul la condiţiile de existenţă create de natura înconjurătoare, în aşa fel încât să utilizeze forţele pe care ea şi le pune la dispoziţie." Să nu uităm că omul este parte integrantă a naturii, este o verigă a lanţurilor trofice care participă alături de celelalte elemente ale biocenozei (plante şi animale) la schimburile energetice şi la circuitul materiei şi informaţiei. Cei care fac cel mai mult rău mediului înconjurător suntem tot noi oamenii. Ne-am direcţionat spre a fi stăpânii Planetei uitând că natura e cea care ne condiţionează existenţa. Cu ce suntem superiori în faţa naturii? Natura de care vorbim şi în care ne integrăm este de fapt ecosfera alcătuită din toposferă şi biosferă. Aşa cum se prezintă ea la ora actuală e produsul nostru a mii de generaţii. Noi,oamenii, suntem doar o verigă din acest tot unitar- ecosfera. Când o să fim conştienţi că această relaţie om - mediu nu este una de dominare, în care dominator ar fi omul,atunci lucrurile s-ar schimba în bine.

Depinde de noi cum gospodărim resursele date de natură, cum le valorificăm astfel încât efectele acţiunilor noastre să nu ne fie potrivnice.Aşa cum am spus într-o maximă „Viitorul ţi-l creezi în prezent."Poate în trecut oamenii erau mai legaţi de natură,o respectau mai mult şi de aceea un feed-back pozitiv din partea ei. De aici s-a ajuns şi la această personificare a naturii numind-o chiar „mama-natura". Suntem atât de preocupaţi de propria persoană încât uităm să privim în jurul nostru.

Dar ce pretenții să avem când trăim într-o lume în care predomină interesul material în dauna celui spiritual. Acest lucru a dus la depărtarea omului față de natură.Câte lucruri care sunt benefice pentru natură sunt stopate de interesele materiale.Încotro se îndreaptă omenirea?În loc viitorul să însemne evoluție el este condamnat de prezent la involuție:" Progres tehnologic – regres spiritual ".
Fără existența celorlalți factori biotici şi în strânsă interdependență cu factorii abiotici omul nu ar putea fi.

Poate nu mulți sunt conştienți de faptul că dacă intervenim asupra unei părți din componenetele ecosistemului (fie de natură biotică, fie de natură abiotică) întregul ecosistem ar avea de suferit. Nu de puține ori am suportat şi încă mai suportăm cu toții consecințele impactului activităților antropice asupra ecosistemelor acvatice şi a celor terestre. În mod special desfăşurarea activităților antropice fără o bază ecologică au manifestat cele mai grave repercursiuni în modificarea reliefului şi a climatului. Din aceste motive trebuie să se ceară ajutorul ecologilor pentru a putea explica anumite procese apărute în natură şi pentru a găsi soluții pentru rezolvarea lor, inclusiv a soluțiilor pentru realizarea dezvoltării durabile (sustainability development), concept adoptat la Rio de Janeiro în 1992.Dezvoltare durabilă însemnă o dezvoltare în care nevoile şi aspirațiile generației actuale trebuie să le îndeplinească în aşa măsură încât să nu pună în pericol activitățile similare ale generațiilor viitoare.(definiție dicționar).

Cea mai citată definiție a dezvoltării durabile este cea care apare în Raportul Brundtland şi anume: „Dezvoltarea durabilă este cea care urmăreşte nevoile prezentului fără a compromite generațiile viitoare de a-şi satisface nevoile lor."

Fiecare dintre noi trebuie să participăm la protecția mediului înconjurător, nu să aşteptăm să ni se impună o educare în acest sens. De ce să aşteptăm să facă doar politicienii ceva în legatură cu mediul, sau să aşteptăm doar ajutorul specialiştilor sau de ce trebuie să aşteptăm ca vedetele TV să se implice în astfel de campanii, binevenite de altfel, pentru a le urma şi noi? Oare noi românii am uitat de legătura cu natura atât de des amintită în literatură „Codru-i frate cu românul"?Uitându-ne în jurul nostru se pare că da, mai ales că după revoluția din decembrie 1989 au avut loc defrişări masive.S-a mai gândit cineva la consecințe?

Dacă am conştientiza cu toții că mediul suferă transformări tot mai dese datorită activităților antropice şi dacă ne-ar păsa că prin acestea sunt perturbate echilibrele ecosistemelor atunci am fi în stare să luptăm pentru a proteja ecosfera din care facem parte. A conştientiza o problemă este primul pas spre rezolvarea ei şi trebuie să recunoaştem că poluarea mediului e o problemă pentru noi toți. Poluarea indiferent de ce natură este, afectează calitatea vieții.

Impactul antropizării asupra mediului nu prea interesează nici pe termen scurt dar ce să mai vorbim pe termen lung.

Bazându-ne pe bogăția resurselor naturale multă vreme am uitat că unele resurse sunt regenerabile:apa.,care se află într-un circuit continuu şi ale cărei transformări nu generează cantități în plus,....dar ce ne facem cu combustibilii fosili (petrol ,cărbune şi gaze naturale) care sunt surse neregenerabile şi care au stat şi stau la baza dezvoltării economice.La ce va conduce epuizarea lor?Sau atât timp cât ele încă mai sunt şi noi cum trăim pentru timpul prezent de ce să ne mai gândim la ce va fi?!Abia în ultimele decenii s-a conştientizat necesitatea utilizării altor surse energetice:energia solară,eoliană,a apelor curgătoare şi a mareelor, energia geotermală.Se încearcă recuperarea şi refolosirea căldurii reziduale, realizarea unor aparate noi, cu consum mult mai redus de energie, reducerea consumului de carburanți la autovehicule.

România este printre primele țări din Europa la cumpărarea maşinilor.Astfel românii, preocupați mai mult de modernism decât de realism, cumpără mult mai multe maşini decât ceilalți europeni fără a se gândi la consecințe: la poluarea rezultată în urma aglomerării şi la faptul că locurile de parcare şi construirea de noi artere rutiere vor fi făcute în dauna spațiilor verzi şi aşa insuficiente pentru poluarea secolului XXI.

Şi mă întreb cum să nu-ți pese când vezi indiferența oamenilor.Ca să dau un exemplu,undeva la noi în țară,sub plăcuța pe care scrie:”Nu aruncați gunoaiele.Amenda de la .....lei pana la ...lei.” vezi un morman de gunoaie.Şi asta nu se întâmpla într-un loc oarecare ci la marginea unui parc natural.Această indiferență se observă la toate categoriile sociale.Nu putem spune că unii sunt mai responsabili decât alții în ceea ce priveşte natura.

Această responsabilitate revine fiecăruia dintre noi,dar din păcate marea majoritate nu şi-o asumă.

Odată cu industrializarea, urbanizarea, creşterea demografică, mediul înconjurător a avut de suferit.Impactul antropic asupra mediului a avut efecte devastatoare atât pe termen lung cât şi pe termen scurt,iar consecințele le-am avut de suportat noi oamenii cei care am îndrăznit să încălcăm legile naturii.” Natura nu minte niciodată” (Mihai Eminescu) – lucru adevărat, ea reflectă modul nostru de gândire şi implicit acțiunile noastre asupra ei.

De curând am citit in doua ziare de mare tiraj despre un studiu al specialiştilor europeni care arată că încălzirea globală va afecta toată Europa iar zonele cu risc mare de deşertificare sunt cele din jumătatea sudică a continentului printre care şi România.La noi în țară cele mai afectate regiuni vor fi Dobrogea,Oltenia şi Banat.

În următorii 20 de ani 10 județe din România vor deveni aride,solul şi implicit culturile agricole vor suferi modificări.Tot ca efect al încălzirii globale ar fi creşterea nivelului Mării Negre cu 3-5 m față de nivelul actual ceea ce va duce la inundarea totală a Deltei Dunării. În urma simulării realizată pe calculator, la New York, arată că sub ape ar putea ajunge şi zona de S din Lunca Prutului şi Siretului şi insula Mare a Brăilei.Suntem pregătiți să pierdem cea mai nouă formă de relief, această rezervație unicat în Europa cu peste 1200 specii de arbori şi plante,cu cea mai bogată faună ornitologică de pe continent 300 de specii şi ihtiologică reprezentată de cca 100 de specii.?

Trebuie să ne formăm o gândire ecologică atât de necesară pentru ”sănătatea” planetei.

Nu ne ajută să gândim doar ca cetățeni ai unei țări ci ca locuitori ai acestei planete; gândirea colectivă ne va ajuta în acest sens.Ne-am obişnuit să luăm, e puțin spus să luăm ci să exploatăm , de la natură tot, părându-ni-se acest lucru absolut normal fără a întoarce măcar respectul nostru, fără a vedea că tot ce e în jurul nostru este de fapt un miracol de care trebuie să avem grijă.Poate ar trebui să ne punem mai multe întrebări despre originea lumii vii , despre tot ce ne înconjoară ca să putem prețui ce s-a realizat în mii de ani şi care se distruge pe zi ce trece.Numai crearea unei gândiri ecologice va face ca şi generațiile viitoare să poată folosi ceea ce nouă şi strămoşilor noştri ne-a oferit natura.

biolog Alexandru Liliana

Cugetări

Răzvan Voicu

Forța motrică a gândirii o reprezintă calitatea sufletului.

◊

A cugeta înseamnă a percepe universul adevărului.

◊

Marea artă a unui om nu este în a fugi după adevăr ci în al percepe.

◊

Sufletul reprezintă baza inteligenței.

◊

Sufletele străbunilor sunt caracterizate de înfățişarea munților.

◊

Nu inteligența influențează sufletul ci sufletul influențează inteligența.

◊

Zborul este comun, păsările sunt diferite.

◊

Istoria nu se repetă, se stratifică.

◊

Materialiştii nu-i pot înțelege pe spiritualişti nu pentru că nu i-ar duce mintea ci pentru că nu-i duce sufletul.

◊

Infinitul nu există să îl înțelegem noi, ci să percepem cine suntem.

◊

Idealul general valabil este forma motrică a progresului.

◊

Adevărul trebuie perceput nu înțeles.

Victoria nu aduce întotdeauna victorie.

◊

Adevărul este la mijloc pentru cei ce folosesc adevărul ca mijloc nu ca scop.

◊

Ca să lupți pentru adevăr trebuie mai întâi să-l percepi.

◊

Forța spiritului determină forța gândului.

◊

Spiritul munților nu trebuie să-l înțelegem ci să-l percepem, să ştim doar că există.

◊

Invață doar ce poți înțelege!

◊

Idealul este cu atât mai valoros cu atât este înțeles mai bine.

◊

Să ai curaj reprezintă o virtute, să formezi oameni curajoşi este un fenomen.

◊

Să crezi în curajul altuia reprezintă o stare de spirit, să crezi în curajul tău reprezintă spiritul întreg.

◊

Crează şi vei înțelege Lumea!

◊

Lasă-te dus de val numai când practici surfingul!

◊

Cei ce nu înțeleg esența văd numai dependența.

Natura nu poate fi cucerită, ci numai exterminată.

◊

A fi luptător cu adevărat nu înseamnă în primul rând să lupți , ci să înțelegi pentru ce lupți.

◊

Nu toți cei care merg în munți înțeleg esența lor.

◊

Un pod leagă două lumi asemănătoare, un drum le desparte.

◊

O credință care poate fi exterminată se bazează numai pe lucruri concrete.

◊

Să mergi înainte din obişnuință nu reprezintă o calitate, dar să mergi înainte pe un drum nobil şi util reprezintă forța dinamică a progresului.

◊

Umorul reprezintă practica sufletului.

◊

Leul nu-şi apără în primul rând teritoriul, ci modul de a exista.

◊

O credință adevărată nu te învață să fii puternic, ci de neînfrânt.

◊

Izvoarele munților crează istorie, pentru că determină noi teritorii.

◊

Să creezi material reprezintă o invenție, să creezi spiritual reprezintă drumul către adevăr.

Punctualitatea provine din înțelegerea utilității timpului.

◊

Cei ce nu se implică, se complică.

◊

Să ajuți tot timpul un om reprezintă o datorie sau o virtute de caracter, dar să-l determini să se ajute singur reprezintă o energie nebănuită.

◊

Calitățiile dobândite sunt cele mai valoroase.

◊

Adevăratul ajutor provine numai din altruism.

◊

Minți un om pentru că îți este frică de tine.

Infinitul nu este pentru oameni ci pentru Univers.

◊

O Mişcare adevărată reprezintă drumul sufletelor curate.

◊

Haina îl face pe om, da, doar pentru cei ce sunt reprezentați de haine.

◊

Un gând adevărat un pas înainte.

◊

Muntele este un drum către Univers.

◊

Dacă nu se păstrează drumul adevărului evoluția duce la involuție.

◊

Nu fugi de răspundere, transform-o pentru înțelegerea ta.

◊

Curajosul îşi respectă propria persoană, fricosul fuge de ea.

Să aparții unei entități este normal, să lupți pentru acea entitate este lăudabil.

◊

Nu ezita să ajuți, dar ai grijă de timpul tău!

◊

Bucuria prostului este să vadă că sunt alții mai proşti decât el.

◊

Să lauzi un om când merită este încurajare, dar să lauzi un om când nu merită este prostie.

Cu cât realizezi mai multe lucruri adevărate cu atât ai timp să te lauzi mai puțin.

◊

Studiul te evoluează, caracterul te înnobilează.

◊

De prost nu trebuie să fugi ci trebuie să te fereşti.

◊

Cea mai mare victorie este când o percep şi învinşii,altfel, în majoritatea cazurilor, se transformă în înfrângere.

◊

Bucuria unui om este adevărată dacă crează alte bucurii.

◊

Întâi să asculți, este un lucru de bun simț, să şi înțelegi este o chestiune de inteligență.

◊

Să clădeşti o casă reprezintă o legendă, să clădeşti un bloc o obişnuință.

◊

Gândirea unor femei:El s-a lăsat mințit, nu l-am mințit eu.

Pe invidios lasă-l să te invidieze, tu crează mai departe.

◊

Mai benefică este urcarea anevoioasă decât coborârea înceată.

◊

Aproape toate păsările zboară, diferă pentru ce zboară.

◊

Afi cu adevărat deştept nu înseamnă numai a înțelege ci şi a crea.

◊

La aceeaşi inteligență femeia este mai valoroasă decât bărbatul.

◊

Combați când ştii, lupți când poți.

◊

Un gând curat, o luptă neîntreruptă!

◊

Când eşti singur nu te uita în jur, urmează-ți drumul!

◊

Dacă lupți cu adevărat, fii convins că vei găsi luptători.

◊

Drumul sufletului îl simți, nu îl vezi.

◊

Creezi un drum nou când ai o menire, când nu, mergi pe drumul altora.

◊

Completarea luptei prin credință se face cu credința prin luptă.

◊

Nu căuta să furi victorii că sunt toate fără glorii!

Caută să faci dreptate, nu numai să o percepi!

◊

Munții au creat istoria nu numai au văzut-o.

◊

Cărările munților, istoria străbunilor.

◊

Sunt oameni cărora le place doar startul, victoria o lasă pentru alții!

◊

Drumul uşor este cel mai greu pentru că nu ajungi nicăieri.

◊

Să finalizezi o carte reprezintă o instrucție, să finalizezi mai multe cărți reprezintă deja un drum.

◊

Voința vine din ideal, iar idealul din credință.

◊

Să ajuți un om pentru moment reprezintă bunătate sufletescă, să-l ajuți pentru viitor reprezintă şi o inteligență.

◊

Prostul se chinuie să înțeleagă, dar nu ştie ce.

◊

Istețimea o capeți, înțelepciunea o câştigi.

◊

Ocaziile apar, situațiile dispar!

◊

Înțelegerea Planetei noastre reprezintă primul pas către înțelegerea Universului.

◊

Cel care vede diferența poate percepe esența.

Cum este vulturul este şi muntele.

◊

Politica este utopie doar pentru cel care crede în adevăr.

◊

Pe hoţ nu-l întreba de ce fură că te şi înjură!

◊

Politica este o artă doar pentru politicieni!

◊

În general bogaţii plâng numai după bani!

◊

Vremurile îţi conferă averile!

◊

Este o mândrie pentru prost să stea printre deştepţi pentru că are impresia că este mai deştept decât ei.

◊

Hoţul nu se mândreşte în primul rând cu câ fură şi cu ce fură!

◊

O femeie adevărată ştie să se lase condusă dar şi să conducă!

◊

Păstrează-ţi credinţa, răul va dispărea de la sine!

◊

Interesul nu are valoare ci numai utilitate!

◊

Idealul este modul de manifestare a sufletului!

◊

Minciuna poate opri adevărul aşa cum sita opreşte nisipul.

◊

Practica fără teorie nu are valoare!

Mult egoism,valoare puţină!

◊

Valoarea ţi-o aperi creând în continuu!

◊

Minciuna protejează adevărul arătându-i valoarea!

◊

Familia reprezintă structura de bază a societăţii dar societăţiile, în general, nu reprezintă nici un fel de structură pentru familii.

◊

Să creezi pentru elite reprezintă inteligenţă, să creezi pentru cei mulţi reprezintă o stare de fapt!

◊

Planeta noastră nu reprezintă o motivaţie a Universului ci o certitudine a vieţii!

◊

Vrăbiile sunt hârbare nu pentru că nu cântă ci pentru că le găseşeti oriunde.

◊

Viaţa este o luptă, da, doar pentru luptători!

◊

Este important cine te laudă, dar mai important este cine te critică!

◊

Mulţi experţi au impresia că ştiu totul, greşesc, ştiu mai mult decât mulţi alţii!

◊

Să te bucuri numai tu că înţelegi un lucru, reprezintă o parte a egoismului.
Adevărul trebuie perceput nu înţeles.

Valoare are omul care luptă pentru bine nu care doar îl înțelege!

◊

Nu fugi după adevăr, ci luptă pentru el.

◊

Să ai energie reprezintă o stare de fapt, s-o focalizezi benefic reprezintă o calitate de caracter.

◊

Să speri reprezintă o stare de fapt, să-ți creezi propriul drum reprezintă inteligeță!

◊

Crezul îți aduce energie, energia îți menține crezul.

◊

Cel ce-ți cere prietenia observă-i mărinimia!

◊

Nu poți merge la infinit decât dacă percepi infinitul.

◊

Nu toți care te urmează îți respectă idealul.

◊

Nu-l certa pe un om când nu poate să învețe, ci când nu vrea să învețe.

◊

Idealul nu se învață sau îl percepi sau nu!

◊

Dacă-ți pierzi timpul cu proştii sau eşti prost sau misionar!

◊

Universul se oglideşte prin lumina muntelui.

◊

Caută un loc şi vei vedea în ansamblu!

◊

Numai lupta pentru idealul nobil îți arată drumul biruinței!

Ecologia şi viitorul energetic al planetei noastre

Dr.ing. Răzvan Voicu

Ecologia, ca ştiință, este modalitatea de cunoaştere a legăturilor funcționale intraspecifice şi interspecifice ale Naturii. Dorința de a cunoaşte cât mai multe lucruri despre Natură duce implicit la cunoaşterea Universului. Schimbările masive energetice din interiorul ecosistemelor se realizează în scopul conservării energiei universale. Stocarea serială energetică din cadrul ecosistemelor se aseamănă foarte mult cu stocarea evenimentelor istorice în serii istorice care formează şi exemplifică evoluția umană. Dezvoltarea ecologică greoaie a omului nu se datorează neapărat neînțelegerii fenomenelor ecologice, ci din înțelegerea greşită că el ar fi stăpânul Planetei. Fenomenele ecologice au cauze asemănătoare cu cele istorice şi anume că se bazează pe timp şi se realizează o sigură dată. După părerea mea seriile evoluțiilor sau involuțiilor ecologice sunt strâns legate de seriile de evoluție sau involuție umane şi aici mă refer la starea spirituală. Perfecționarea orizontului spiritual trebuie realizată direct cu perfecționarea celui ştiințific. Numai cu mintea nu poți înțelege cu adevărat principiile energetice ecologice care se regăsesc pentru început în legătura omului cu Natura. Generatoarele Universale cu legile şi principiile lor îşi fac simțită prezența în mod cert şi pe Pământ.

Evoluția biocenozelor şi biotopurilor s-a datorat adaptării în timp a acestor elemente componete ale ecosistemelor. Dar evoluția poate fi involuție.

Evoluția viețuitoarelor este argumentată, dar fără o bază reală, de noi oamenii care nu ştim cu adevărat care sunt cauzele evoluției dar şi involuției. De unde şi până unde putem numi transformarea oricăror forme de viață şi nu numai în evoluție şi de unde şi până unde în involuție? Cum putem spune că am evoluat, noi europenii, când spunem că trebuie să dominăm Natura în loc să o înțelegem, când de fapt ne dezvoltăm folosind numai ştiințele exacte (matematica, fizica, chimia etc) pentru că acestea aduc venituri directe şi masive. Foarte rar, noi oamenii, am descoperit cauzele marilor fenomene naturale. Noi oamenii, am văzut efectele acestor fenomene cauzale şi am încercat să descoperim cauzele lor. De ce trebuie gândit pe principii ecologice? Atât pentru a lăsa în primul rând urmaşilor noştri o Planetă pe care pot să trăiască, cât şi pentru a înțelege cu adevărat ce forțe mențin funcționalitatea ecosferei, deci a multitudinilor de ecosisteme. Este clar, după părerea mea, că dezvoltarea exponențială a ştiințelor repetitive, a căror importanță nimeni nu o poate contesta, deci a tehnicii, va elimina pur şi simplu gândirea spirituală, ce nu se va mai crea cu adevărat, iar acest lucru va duce la distrugerea omenirii. Acolo unde nu este şi spirit este decât un progres robotizat. Omenirea trebuie să fie condusă, numai de cei ce se bazează pe latura spirituală. Dacă noi oamenii, în timp, vom fi capabili să colonizăm şi alte planete având condiții asemănătoare Pământului, trebuie să pornim toate realizările numai pe principii ecologice, adică implicit şi înțelegerea perfectă a cauzelor involuției şi evoluței universale.

Interconexiunile energetice dintre evoluție şi involuție aduc o stabilitate creaționistă şi stabilizatoare în legătură cu progresul realizat de Univers.

Efectele cauzelor universale ale Naturii te îndepărtează de esența care produce cu adevărat cauza. Fluxul energetic este triat de modul de percepție a biocenozelor deci a multitudinilor de viețuitoare din cadrul unui ecosistem. Dacă oamenii ar fi găsit un alt procedeu prin care dezvoltarea să nu se bazeze pe bani, atunci sunt convins că apropierea de Natură ar fi fost mult mai mare, că bucuria cea mai mare ar fi fost percepția şi înțelegerea fenomenelor naturale datătoare de viață, evoluție, involuție şi dinamism ecosistemic. Planeta noastră aparținând unei galaxii, se supune unor legi, care au nişte cauze, multe dintre ele încă necunoscute nouă. Trebuie să percepem global aceste lucruri. Gândirea ecologică nu se poate realiza, numai studiind ecologia, ca stiință, ci trebuie mers mai departe şi trebuie determinate cauzele atât ştiințifice cât şi spirituale care au determinat dezvoltarea exponețială a ecologiei ca ştiință.

Cei care gândesc cu adevărat ecologic, deci responabili privind viitorul omenirii sunt oameni care simt că Planetei noastre i se închid toate legăturile energetice din Spatiu dar şi din interiorul ei. Prin dezvoltarea tehnicii (centrale nucleare, drumuri, antene de mare putere, poluări diverse, etc) câmpurile energetice dintre biotopuri şi biocenoze au fost şi sunt grav afectate, deci implicit viitorul Planetei noastre.

Distrugerea acestor câmpuri energetice care asigură funcționalitatea ecosferei nu se face direct cu dezvoltarea ecologică, dar şi tehnică pentru a putea coloniza şi alte planete sau poate pentru a crea altă planetă unde poate să existe viață asemănătore cu cea de pe Terra. Aceste lucruri sunt de nerealizat cu gândirea de astăzi a multora dintre noi şi din păcate a celor ce au puterea, care nu trăiesc decât pentru bani. Acesta este adevărul şi îl spun că poate totuşi aceşti oameni care conduc destinele Lumii se vor trezi la realitate şi vor gândi pe principii ecologice adevărate.

Când erau cele două blocuri militare conduse pe de o parte de URSS şi pe de cealaltă parte de USA exista o stabilitate, un echilibru dar de fapt această stabilitate, din cauza cursei înarmărilor şi a mentalității de a distruge adversarul din celălalt bloc militar, a exclus aproape cu desăvârşire problema ecologică a dezvoltării. În majoritate cei care au condus atunci mai conduc şi acum, sau dacă nu ei urmaşii lor, cu aceleaşi mentalități, cu acelaşi caracter cu aceleaşi scopuri. Orice țară trebuie să aibă o armată performantă pentru a se apăra, sunt de acord cu acest lucru, dar să ai metalitatea de a distruge alte state sau chiar Lumea întreagă, cu acest lucru nu mai sunt de acord. A fi o forță militară nu înseamnă nici pe departe a fi o forță spirituală capabilă de a descinde între bine şi rău. În Univers sunt convins că există mult mai puternice forțe decât forțele militare omeneşti dar distrugerea arată încă gradul de dezvoltare la care a ajuns omul din zilele noastre sau măcar o parte dintre ei.

La fiecare serie de deterioare a ecosistemelor îi corespunde zonal, o serie istorică unică de propagare a efectelor ecologice şi este irepetabilă în timp.

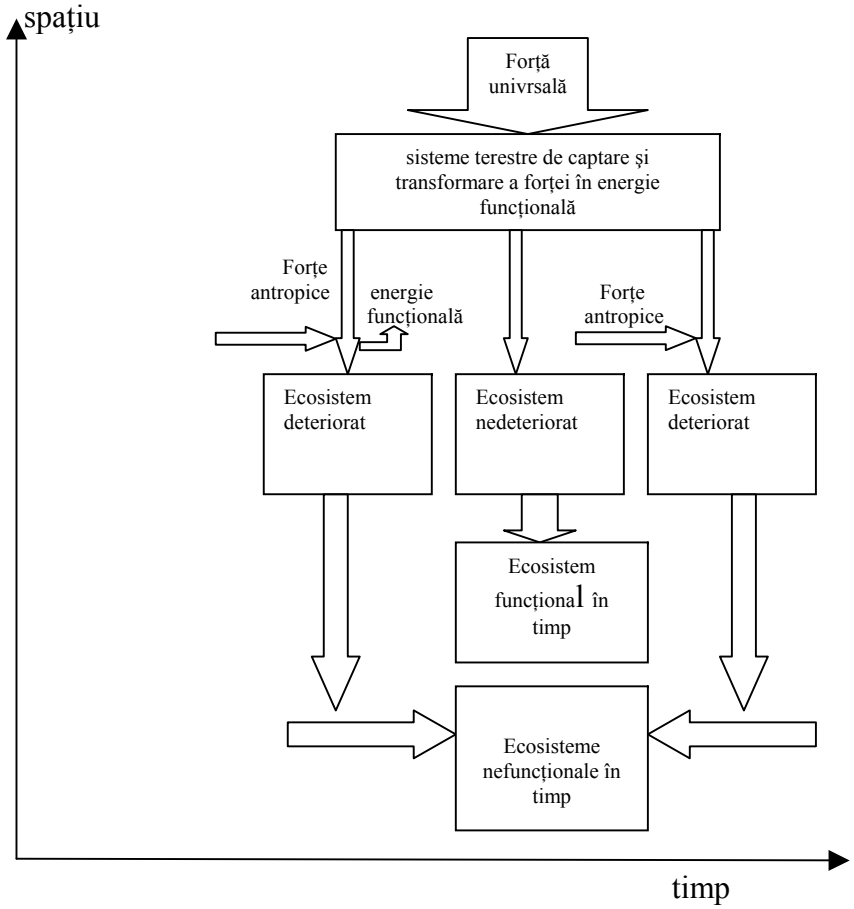

Seria istorică poate fi a omenirii, scoarţei terestre, a unor specii de plante şi animale etc.

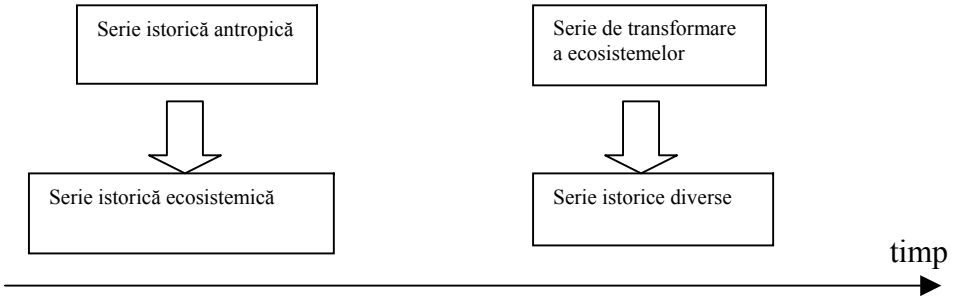

Astăzi omul vrea să creeze el seriile lui istorice şi din acestea să derive seriile ecosistemice.

Evoluţia omenirii o încadrăm în nişte parametri aleşi de noi, dar o vedem ca o concurenţă cu Natura deci ca o regresie a altui lucru sau a altui fenomen. Deci nu este o legătură energetică dintre evoluţia umană şi involuţia Naturii ci este o blocare energetică sectorială care duce la dispariţia planetei noastre. Dezvoltarea şi structura omului nu poate să-i permită să aibă o evoluţie energetică funcţională ecosistemică. Omul vrea să fie elementul de bază în multitudinea de ecosisteme care formează ecosfera, exact cum este centrul de comandă a unui ecosistem care energetic dirijează modul de funcţionare şi implicit de adaptare a ecosistemului.

Dependenţa omului faţă de sistemele ecologice se face prin conştientizarea unicităţii planetei noastre în Galaxia din care aparţine, se face prin educarea voinţei de înţelegere a fenomenelor intra şi interspecifice din cadrul ecobiomurilor, deci implicit din cadrul ecosferei.

Progresul intelectual, din punct de vedere ecologic, se va putea realiza numai înţelegând interspaţial fenomenele ecologice deci văzând din spaţiu problemele de mediu al planetei.

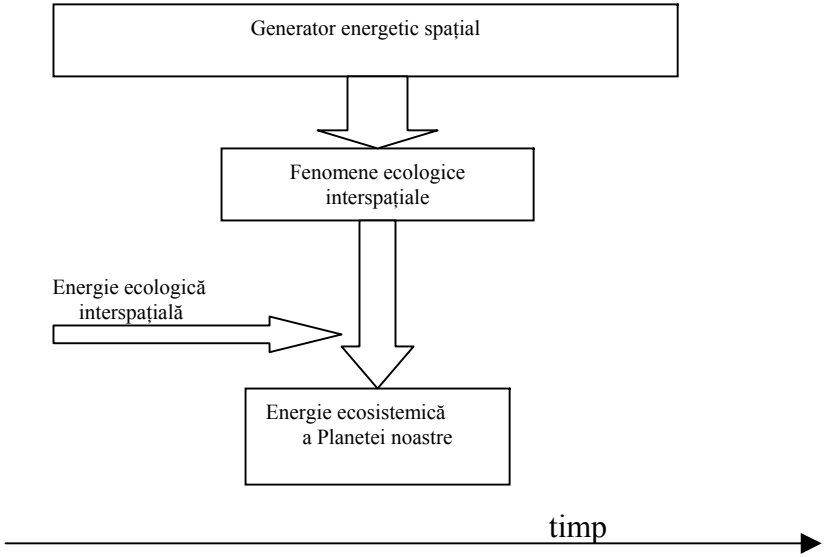

Terra, după părerea mea, nu mai are resurse proprii de refacere, nu i se mai dă voie să aibă şi nici să stocheze resurse energetice. Ecosistemele, care sunt esenţiale pentru funcţionalitatea ecosferei sunt separate unele de altele, la voia întâmplării, nepermiţându-se schimburile energetice ecosistemice. Fără schimburile energetice ecosistemele nu vor putea funcţiona deci ecosfera se va degrada încet, dar sigur.

Dinamismul ecologic este un fenomen normal în cadrul ecosferei, făcând parte din una din componentele de bază ale Universului: MIŞCAREA CONTINUĂ.

Aşa cum un om dacă nu progresează atunci regresează, tot aşa reacţionează şi sistemul Planetar. Este vital ca oamenii să înţeleagă modul de funcţionare a ecosistemelor, a ecosferei şi aceasta trebuie să se realizeze nu numai ca un exemplu ştiintic ci pentru a putea supravieţui şi în viitor pe această Planetă a noastră. Gândirea şi mai apoi practica ecologică trebuie să fie impusă de autorităţi chiar şi cu forţa acolo unde este nevoie. Dar care autorităţi, care sunt incapabile să înţeleagă cu adevărat importanţa gândirii ecologice? Cum să fie capabile aceste autorităţi statale şi asta cam în orice ţară, să gândească ecologic când sun ocupate în mare parte cu robotizarea oamenilor şi cu câştigarea a cât mai multor averi? Cred că cei care cu adevărat conduc Lumea au şi alte variante de supravieţuire, faţă de noi cei mulţi, pentru că, după cum se comportă efectiv nu-i interesează viitorul acestei Planete. Măcar să aibă o altă variantă de supravieţuire că dacă nu au sunt responsabili de exterminarea unei Planete, în mod cert fără importanţă pentru ei.

Specializările duse până la extrem a ştiinţelor exacte care sunt repetitive în timp, au dus la separarea aproape totală faţă de ştiinţele umane nerepetitive în timp deci la o separare extremă a gândirii practice faţă de gândirea spirituală. Gândirea cu adevărat ecologică este o caracteristica a ştiinţelor umane. Dacă nu se va ajunge la o conlucrare adevărate dintre ştiinţele umane şi cele reale nu vom avea nici o şansă de a înţelege cu adevărat Natura.

De fapt trebuie să înţelegem principiile ei, de fapt trebuie să înţelegem sistemele energetice de generare a principiilor Naturii.

Sprijinirea fenomenului ecologic nu se face decât prin sprijinirea moralei umane, prin înţelegerea efectivă că răspundem în proporţie mare faţă de generaţiile viitoare şi că răspundem într-o proporţie mult mai mică de sistemul nostru solar care nu s-a creat întâmplător ci pentru a aduce un echilibru chiar şi galactic. Poate este o gândire prea holistică dar dacă suntem mai atenţi este adevărată.
Conectarea Terrei la forţele energetice dătătoare ale pricipiilor ecologice se face numai dacă vrem cu adevărat ca Planeta noastră să mai existe şi să-şi păstreze funcţionalitatea pentru viitor. Trebuie să fim conştienţi că această Planetă nu are cum să asigure pentru toţi oamenii un viitor adevărat.

Gândirea ecologică se face cu hotărâre, cu progres ştiinţific cu păstrarea moralei dar cel mai important cu dorinţă ca specia umană să nu dispară, ci dimpotrivă să cucerească şi alte planete dar să nu le distrugă ci să le protejeze din punct de vedere ecologic. Europenii care duc greul ştiinţei vor fi copleşiti numeric de alte populaţii de pe alte continente care nu prea au valoare din nici un punct de vedere. Pe toate continentelele sunt oameni valoroşi dar depinde în ce proporţie sunt şi ce realizări au. Deteriorarea rapidă a ecosferei va duce implicit şi la deteriorarea realizărilor intelectuale de elită. Un om adevărat care crează are nevoie de spaţiu, timp , linişte şi recreere în mijlocul naturii dar a unei naturi funcţionale. Cine crează cu adevărat îmi va da dreptate. Asta nu înseamnă că cei care nu creează cu adevărat nu au nevoie de o natură funcţională şi de recreere.

Degradarea mediului înconjurător va duce în viitor la o deteriorare a educației şi moralei umane şi din această cauză vor ieşi în prim plan populațiile umane cele mai decăzute cât şi cele care se mulțumesc cu puțin. Terminarea Statelor Naționale şi formarea Statului Omogen Planetar va duce implicit la invadarea de către populații umane needucate a teritoriilor ocrotite prin lege care sunt adevărate surse de regenerare a multitudinilor de ecosisteme. Europenii cât şi alte populații dezvoltate trebuie să ia aminte că au o singură şansă să-şi păstreze caracterisicile şi țările: să lupte cu ardoare şi tenacitate pentru a-şi pregăti gândirea ecologică şi să-şi spună cuvântul față de legea banului care domină astăzi.

Investirea ştiințifică doar prin intermediul calculatorului, deci a informaticii, aduce la acelaşi numitor destui oameni cu sau fără o educație solidă. Inainte când existau cu adevărat oameni educați, se investea foarte multe în principii şi informații pentru ca aceştia să se poată numi oameni de elită. Elita europeană care era de departe cea mai valoroasă din lume avea nevoie de mult timp, spațiu, artă şi ştiință ca să creăm cu adevărat oameni valoroşi.

Dr.ing.Răzvan Voicu

Concluzii

Am scris această carte pentru a aduce un omagiu celor care se implică cu adevărat în protecția mediului. Am scris, în cărțile mele: „Când va izbândi România ? volumul I şi II, , Lupta noastră, victoria României !, , Un gând adevărat pentru România noastră”, idei şi moduri de luptă în scopul păstrării identității noastre naționale, dar a venit vremea să vorbim de lucruri mai globale:” Ecologia în Universul Istoriei, autor Răzvan Voicu, - chiar esențiale existenței noastre. Eu cât şi Liliana Alexandru credem cu adevărat în principiile gândirii ecologice de aceea am putut să colaborăm şi să realizăm impreună cartea cu numele: „Gândirea ecologică şi universul omenirii.” Identitatea națională care ar fi trebuit să fie sfântă pentru toți românii, se va putea realiza numai dacă credem şi luptăm fără încetare în ceea ce priveşte o adevarată educație ecologică. Fără o Planetă funcțională nu vom mai avea nici identitate națională. Numai lupta pentru idealul nobil îți arată drumul biruinței! Prin această carte am transmis un semnal de alarmă şi am încercat să arătăm, de ce, moral, oamenii nu sunt în stare să-şi repecte propria Planetă. Deterioararea Panetei noastre nu se face direct proporțioanal cu gândirea ecologică care garanteză viitorul omenirii. Pentru că am o nelimitată încredere în izbânda națională sunt obligat să cred tot nelimitat în gândirea ecologică. Drumul izbândei gândirii ecologice va fi foarte greu dar cu credință şi forță de luptă putem menține această Planetă pe linia funcționalității ecosistemice. Coautorii vă urează sănătate maximă!

Tipărit la S.C. Nedea Print S.R.L., Tel.: 0216850514

ISBN: 978-973-0-05379-1